

# COMUNE DI GIOIA TAURO

*Città Metropolitana di Reggio Calabria*

Servizio finanziario

## RELAZIONE DI INIZIO MANDATO

*(art. 4-bis, D.Lgs. 6 settembre 2011, n. 149)*

### **Art. 4-bis - Relazione di inizio mandato provinciale e comunale**

1. Al fine di garantire il coordinamento della finanza pubblica, il rispetto dell'unità economica e giuridica della Repubblica e il principio di trasparenza delle decisioni di entrata e di spesa, le province e i comuni sono tenuti a redigere una relazione di inizio mandato, volta a verificare la situazione finanziaria e patrimoniale e la misura dell'indebitamento dei medesimi enti.
2. La relazione di inizio mandato, predisposta dal responsabile del servizio finanziario o dal segretario generale, è sottoscritta dal presidente della provincia o dal sindaco entro il novantesimo giorno dall'inizio del mandato. Sulla base delle risultanze della relazione medesima, il presidente della provincia o il sindaco in carica, ove ne sussistano i presupposti, possono ricorrere alle procedure di riequilibrio finanziario vigenti.

# COMUNE DI GIOIA TAURO

*Città Metropolitana di Reggio Calabria*

## SCHEMA PER LA REDAZIONE DELLA RELAZIONE DI INIZIO MANDATO ANNI 2024/2029

*(art. 4-bis, D.Lgs. 6 settembre 2011, n. 149)*

### Premessa

La relazione di inizio mandato è redatta da province e comuni ai sensi dell'art. 4-bis del decreto legislativo 6 settembre 2011, n. 149, recante: "*Meccanismi sanzionatori e premiali relativi a regioni, province e comuni, a norma degli articoli 2, 17, e 26 della legge 5 maggio 2009, n. 42*", per descrivere la situazione economico-finanziaria dell'ente e la misura dell'indebitamento all'inizio del mandato amministrativo avvenuto in data **27/06/2024**

Essa è sottoscritta dal Sindaco **non oltre il novantesimo giorno dall'inizio del mandato**. Sulla base delle risultanze della relazione medesima, il sindaco, ove ne sussistano i presupposti, può ricorrere alle procedure di riequilibrio finanziario vigenti.

L'esposizione di molti dei dati viene riportata secondo uno schema già adottato per altri adempimenti di legge in materia per operare un raccordo tecnico e sistematico fra i vari dati e con la finalità di non aggravare il carico di adempimenti degli enti.

La maggior parte delle tabelle, di seguito riportate, sono desunte dagli schemi dei certificati al bilancio ex art. 161 del Tuel e dai questionari inviati dall'organo di revisione economico-finanziaria alle Sezioni regionali di controllo della Corte dei conti, ai sensi dell'art. 1, c. 166 e seguenti della legge n. 266/2005. Pertanto, i dati qui riportati trovano corrispondenza nei citati documenti, oltre che nella contabilità dell'ente.

## PARTE I - DATI GENERALI

1.1 Popolazione residente al 31-12-2023: 19.772

### 1.2 Organi politici

#### GIUNTA COMUNALE

Carica	Nominativo	DELEGA / INCARICO
Sindaco	<b>SIMONA SCARCELLA</b>	Il Sindaco avoca a sé le deleghe al bilancio, al CORAP, Aree industriali alla gestione delle Aree Ciambra e via Asmara
Vicesindaco	<b>ANTONINO PARRELLO</b>	ASSESSORE con delega a: Commercio, Attività produttive, Patrimonio comunale, Polizia locale, Sport, Impianti Sportivi, Turismo, Grandi eventi e feste.
Assessore	<b>GIUSEPPE ROMEO</b>	ASSESSORE con delega a: LL.PP. e manutenzione, Urbanistica ed edilizia, Demanio, Programmazione, Sviluppo del Territorio, PNNR, Piano di protezione civile, Politiche Europee, Regionali e Provinciali, ATERP.
Assessore	<b>COSIMA DAMIANA PETRELLI</b>	ASSESSORE con delega a: Affari generali, Affari Legali, Contenziosi, Beni confiscati, Società partecipate, Personale.
Assessore	<b>DOMENICA SPERANZA</b>	ASSESSORE con delega a: Pubblica istruzione, Scuole, Cultura, Beni culturali, Museo/Biblioteca, Pari opportunità, Politiche del lavoro e politiche giovanili, Fondi comunitari e regionali.
Assessore	<b>Cristian GUERRISI</b>	ASSESSORE con delega a: Ambiente, Nettezza Urbana, Raccolta differenziata, Isola Ecologica, Cimiteri e Ville Comunali.

#### CONSIGLIO COMUNALE

Carica	Nominativo	Lista
Sindaco	SCARCELLA Simona	Forza Italia
Consigliere	SACCO Maria Grazia	La Gioia del Domani
Consigliere	MANGONE Luciano	La Gioia del Domani
Consigliere	MAGNO Giuseppina	Agire
Consigliere	RANIERI Salvatore	Forza Italia
Consigliere	CEDRO Giovanni	Forza Italia
Consigliere	BAGALA' Grazia	Forza Italia
Consigliere	RAO Antonino	Forza Italia
Consigliere	BONIO Vincenza	Forza Italia
Consigliere	PELLEGRINO Antonella	
Consigliere	GIOVINAZZO Mariangela	Unione di Centro

Consigliere	RUSSO Mariarosaria	La Ginestra
Consigliere	SCIARRONE Giuseppe	La Ginestra
Consigliere	LA ROSA Salvatore	La Ginestra
Consigliere	RASO Domenica Raffaella	Partecipazione e Democrazia
Consigliere	SCHIAVONE Rosario	Alleanza Gioiese
Consigliere	STILLITANO Natina	Alleanza Gioiese

### 1.3. Struttura organizzativa

#### Organigramma: indicare le unità organizzative dell'ente (settori, servizi, uffici, ecc.)

A seguito della soppressione della Dirigenza, occorsa con deliberazione di Giunta comunale n. 11 dell' 08.06.2011, la struttura organizzativa del Comune di Gioia Tauro risulta alla data odierna quella definita mediante la deliberazione n. 48 del 28/03/2019, ad oggetto: "Approvazione nuova riorganizzazione della macrostruttura organizzativa e degli uffici nell'ambito della dotazione organica", adottata dalla Commissione Straordinaria, con i poteri della Giunta Comunale e susseguentemente confermata *in parte qua*, mediante deliberazione della Giunta comunale n. 186 dell'11.10.2021, recante: "Conferma organigramma dell'ente ed approvazione nuovo funzionigramma".

L'assetto organizzativo degli Uffici, in particolare, presenta una struttura burocratica (Macro struttura) articolata su 7 livelli organizzativi, denominati "Settori", all'interno dei quali sono ricompresi i vari "Servizi".

Completa l'assetto organizzativo una ulteriore struttura autonoma, facente capo direttamente all'Organo di vertice, denominata "Avvocatura civica" e retta da dipendente di ruolo, assunto a tempo pieno ed indeterminato, avente qualifica di Avvocato e rientrante nell'Area dei Funzionari e dell'E.Q.

Si riporta di seguito l'indicazione specifica del modello organizzativo in essere:

- Settore I - *Affari Generali*
- Settore II - *Economico finanziario*
- Settore III - *Amministrativo*
- Settore IV - *Lavori pubblici*
- Settore V - *Programmazione e gestione del territorio*
- Settore VI - *Vigilanza*
- Settore VII - *Tributi ed entrate comunali*
- Avvocatura civica

In particolare, al vertice dei 7 Settori da cui è composta la struttura organizzativa dell'Ente, sono assegnati, n. 4 funzionari assunti ex art. 110, c. 1, TUEL (ad oggi tutti in servizio a tempo parziale e determinato), fatta eccezione per il Settore I, retto *ad interim* dal Segretario comunale, e per il Settore III, sovrinteso da dipendente dell'Area degli Istruttori, nominato Responsabile, giusto decreto sindacale n. 26/2021.

A tutti gli apicali è stata conferita, mediante apposito decreto sindacale, la necessaria P.O.

Inoltre, a seguito delle dimissioni del dipendente a tempo determinato precedentemente assunto in esito a selezione pubblica ex art. 110, c. 1, TUEL, con decreto del Sindaco n. 3 del 05.03.2024 la responsabilità del Settore VII - *Tributi ed entrate locali*, è stata assegnata ad interim alla funzionaria Responsabile del Settore VI - *Vigilanza*.

A ciascun Settore (U.O. di massima dimensione), in armonia alla struttura organizzativa di cui detto, corrisponde un centro di responsabilità, cui sono assegnate risorse finanziarie, umane e strumentali, per realizzare, in termini organizzativi, gli obiettivi di gestione assegnati dall'Amministrazione.

Per quanto attiene alle risorse umane collocate nei vari Settori, l'Ente presenta un numero di dipendenti, a tempo indeterminato e determinato, ascrivibili alle Aree di cui all'art. 12 del C.C.N.L. Funzioni Locali del 16.11.2022, pari a complessive n. 118 unità (esclusi i dipendenti ex art. 110, c. 1, TUEL di cui detto, rientranti nell'Area dei Funzionari e dell'E.Q. a cui è conferita la necessaria P.O.).

Per la massima parte trattasi di personale proveniente dal bacino degli ex LSU/LPU, contrattualizzato a tempo parziale ed indeterminato, cui va ad aggiungersi il personale assunto a tempo pieno ed indeterminato, oltre che il personale assunto a tempo parziale e determinato in servizio presso il Settore Vigilanza, allo scopo di fronteggiare la contingente carenza di risorse umane.

Si evidenzia che la massima parte del personale dipendente è ascrivibile alle Aree degli Operatori e degli Operatori Esperti, cui si riconducono i profili più bassi, circostanza che, purtroppo, determina difficoltà (e, talora, rallentamenti) nell'espletamento delle procedure e nella fornitura dei servizi.

Segue prospetto illustrativo di sintesi inerente alla composizione del personale dipendente (aggiornato al 27.06.2024):

**PROSPETTO RIEPILOGATIVO GENERALE  
COMPOSIZIONE PERSONALE DIPENDENTE  
(al 27.06.2024)**

AREA ex art. 12 CCNL F.L. del 16.11. 2022	POSTI COPERTI				TOTALE
	TEMPO INDET.		TEMPO DETERMINATO		
	PIENO	PARZIALE	PIENO	PARZIALE	
Funzionari ed E.Q.	6	1	-	4	11
Istruttori	14	7	0	4	25
Operatori esperti	11	47	0	0	58
Operatori	10	18	0	0	28
Dipendenti sospesi (n. 2 Funzionari e E.Q. a t. pieno e ind.)					2
Dipendenti in aspettativa (n. 1 Istruttore a t. pieno e ind.)					1
Dipendenti in aspettativa (n. 1 Operatore esperto a t. parziale e ind.)					1
Dipendenti in aspettativa (n. 1 Operatore a t. parziale e ind.)					1
<b>TOTALE DIPENDENTI</b>					<b>127</b>

\* Presso l'Ente (Settore V) sono utilizzati n. 13 lavoratori ex L.R. n. 13-2016

Segretario: PASQUALE PUPO

Numero posizioni organizzative: SETTE

Numero totale personale dipendente **127**

**1.3.2. Organigramma**

La struttura organizzativa del Comune di Gioia Tauro, secondo le indicazioni sopra riportate, risulta quella definita dalle deliberazioni n. 48 del 28.03.2019 e n. 186 dell'11.10.2021.

In particolare, nel funzionigramma allegato alla deliberazione della Giunta comunale n. 186/2021 sono espressamente riportati, per ciascun Settore e per l'Avvocatura civica, le attività ed i compiti di specifica competenza.

La macrostruttura dell'Ente è rappresentata graficamente nella figura che segue:

# Comune di GIOIA TAURO ORGANIGRAMMA

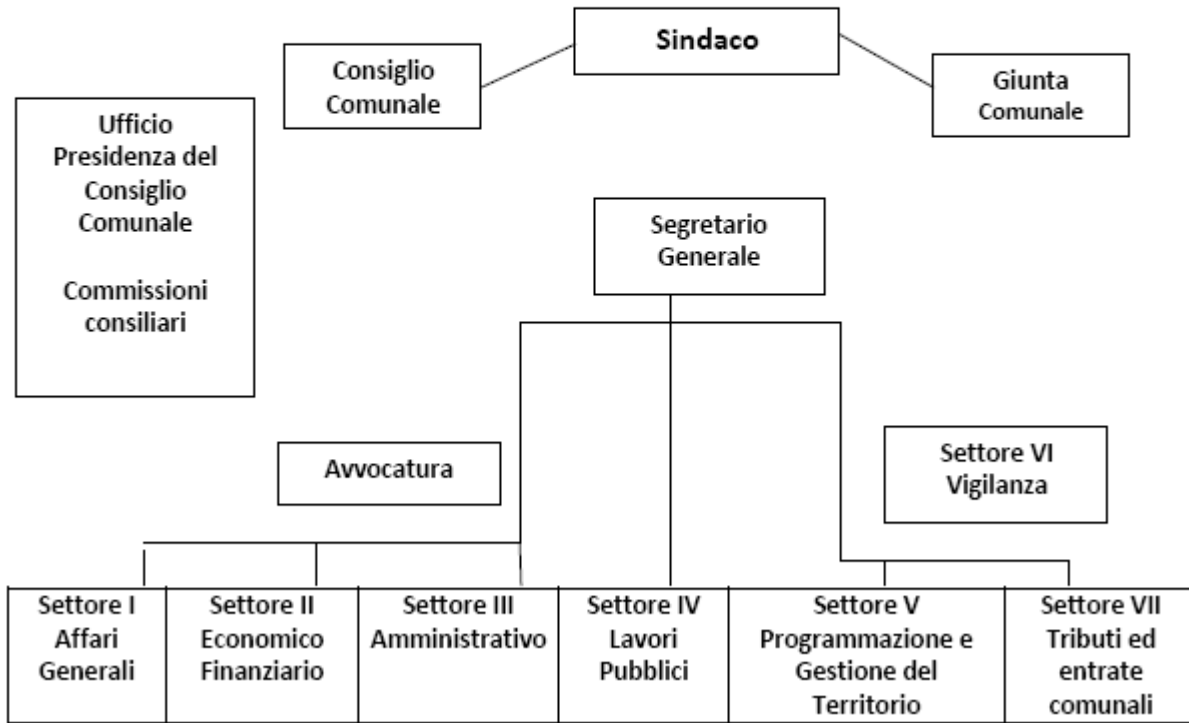

**1.4. Condizione giuridica dell'Ente:** L'insediamento della nuova amministrazione NON proviene da un commissariamento dell'ente ai sensi dell'art. 141 o dell'art. 143 del Tuel.

### 1.5. Condizione finanziaria dell'Ente

Il Comune di Gioia Tauro ha dichiarato lo stato di dissesto finanziario con deliberazione n. 11 del 29.06.2017, assunta con i poteri del Consiglio Comunale dalla Commissione Straordinaria nominata ex art. 143 del D.Lgs. n. 267/2000.

Con deliberazione del Consiglio Comunale n. 12 del 17/06/2019 è stato approvato il bilancio riequilibrato 2017/2019;

L'Organo Straordinario di Liquidazione nominato in seguito alla dichiarazione del dissesto finanziario non ha ancora concluso le operazioni di liquidazione della massa passiva e non ha presentato il piano di estinzione delle passività.

In esito alle interlocuzioni intercorse con il Ministero dell'Interno – Direzione Centrale della Finanza Locale, in data 10.01.2024 la Prefettura di Reggio Calabria ha trasmesso il **decreto del Ministero dell'Interno n. 190411 del 18.12.2023**, assunto in pari data al protocollo generale dell'ente con il n. 898/2024, con il quale detto Ministero, ai sensi dell'art. 268, comma 2, del D.lgs. n. 267/2000 ha stabilito le misure straordinarie per il risanamento del Comune di Gioia Tauro.

Il prospetto allegato al richiamato D.M. n. 190411 del 18/12/2023, contiene la quantificazione e l'articolazione temporale delle misure straordinarie per il risanamento finanziario del comune di Gioia Tauro.

Con deliberazione del Consiglio comunale n. 8 del 19.02.2024, si è proceduto alla formale presa d'atto delle misure straordinarie di risanamento previste dal D.M. n. 190411 del 18/12/2023 ed è stata disposta l'adozione delle relative disposizioni attuative.

Dette misure straordinarie di risanamento sono state assunte a fondamento degli strumenti di programmazione economico-finanziaria adottati dal Comune e, segnatamente, da ultimo, del bilancio di previsione 2024/2026 approvato con deliberazione del Consiglio comunale n. 12 del 19.02.2024.

Con deliberazione di Giunta comunale n. 25 del 09.02.2022 è stata definita la concreta implementazione delle misure straordinarie di risanamento previste dal D.M. n. 190411 del 18/12/2023 ai sensi dell'art. 268, comma 2, D.Lgs. n. 267/2000, mediante specificazione, per ciascuno dei Settori organizzativi dell'Ente, dei compiti gestionali necessari alla loro attuazione.

L'Ente, inoltre, quale ente strutturalmente deficitario, con decorrenza dal 1° gennaio 2024 (Corte conti, Sez. Contr. Campania, delib. n. 243/2021) è soggetto al controllo esercitato dalla COSFEL - Commissione per la stabilità finanziaria degli Enti locali "sulle dotazioni organiche e sui provvedimenti di assunzione di personale" ai sensi dell'art. 155, comma 1, lett. a), del D.Lgs. n. 267/2000.

**1.6. Situazione di contesto interno/esterno<sup>1</sup>:**

**1.6.1. Composizione dei Settori organizzativi**

L'ampiezza delle U.O. e dell'Avvocatura civica, in termini di dipendenti in servizio assegnati a dette articolazioni, risulta essere quella rappresentata, per ciascuna articolazione organizzativa, nei prospetti che seguono:

**SETTORE I**  
**COMPOSIZIONE PERSONALE DIPENDENTE**  
**Responsabile (ad interim) del Settore:**  
**Dr. Pasquale PUPO Segretario Generale**

AREA ex art. 12 CCNL F.L. del 16.11. 2022	POSTI COPERTI				TOTALE
	TEMPO INDET.		TEMPO DETERMINATO		
	PIENO	PARZIALE	PIENO	PARZIALE	
Funzionari ed E.Q.	0	0	0	0	0
Istruttori	2	3	0	0	5
Operatori esperti	3	5	0	0	8
Operatori	3	0	0	0	3
<b>TOTALE DIPENDENTI</b>					<b>16</b>

\*Escuso il Segretario Generale

**SETTORE II**  
**COMPOSIZIONE PERSONALE DIPENDENTE**  
**Responsabile del Settore: Dr.ssa Mirella DE VITA**  
 (assunta a t. det. e parziale ex art. 110, c. 1, TUEL)

AREA ex art. 12 CCNL F.L. del 16.11. 2022	POSTI COPERTI				TOTALE
	TEMPO INDET.		TEMPO DETERMINATO		
	PIENO	PARZIALE	PIENO	PARZIALE	
Funzionari ed E.Q.	0	0	0	1	1
Istruttori	0	2	0	0	2
Operatori esperti	0	5	0	0	5
Operatori	0	0	0	0	0
<b>TOTALE DIPENDENTI</b>					<b>8</b>

\*Incluso Responsabile del Settore

**SETTORE III**  
**COMPOSIZIONE PERSONALE DIPENDENTE**  
**Responsabile del Settore: Dr.ssa Maria Teresa SORACE**  
 Istruttore a t. pieno e ind. incaricato con decreto sindacale n. 26/2021

AREA ex art. 12 CCNL F.L. del 16.11. 2022	POSTI COPERTI				TOTALE
	TEMPO INDET.		TEMPO DETERMINATO		
	PIENO	PARZIALE	PIENO	PARZIALE	
Funzionari ed E.Q. **	4	0	0	0	4
Istruttori	5	1	0	0	6
Operatori esperti	1	14	0	0	15
Operatori	0	0	0	0	0
<b>TOTALE DIPENDENTI</b>					<b>25</b>

\*Incluso Responsabile del Settore

\*\* I n. 4 Funzionari sono tutti Assistenti sociali

**SETTORE IV**  
**COMPOSIZIONE PERSONALE DIPENDENTE**  
**Responsabile del Settore: Arch. Francesco CARPINELLI**  
(assunto a t. det. e parziale ex art. 110, c. 1, TUEL)

AREA ex art. 12 CCNL F.L. del 16.11. 2022	POSTI COPERTI				TOTALE
	TEMPO INDET.		TEMPO DETERMINATO		
	PIENO	PARZIALE	PIENO	PARZIALE	
Funzionari ed E.Q.	1	0	0	1	2
Istruttori	1	0	0	0	1
Operatori esperti	3	1	0	0	4
Operatori	0	3	0	0	3
<b>TOTALE DIPENDENTI</b>					<b>10</b>

\*Incluso Responsabile del Settore

Nel Settore IV sono presenti altresì:

- n. 1 Funzionario ed E.Q. a tempo pieno ed indeterminato sospeso dal servizio;
- n. 1 Operatore esperto in aspettativa (utilizzato al 50% con il V Settore);
- n. 1 Operatore in aspettativa (utilizzato al 50% con il V Settore).

**SETTORE V**  
**COMPOSIZIONE PERSONALE DIPENDENTE**  
**Responsabile del Settore: Ing. Salvatore ORLANDO**  
(assunto a t. det. e pieno ex art. 110, c. 1, TUEL)

AREA ex art. 12 CCNL F.L. del 16.11. 2022	POSTI COPERTI				TOTALE
	TEMPO INDET.		TEMPO DETERMINATO		
	PIENO	PARZIALE	PIENO	PARZIALE	
Funzionari ed E.Q.	0	1	0	1	2
Istruttori	0	0	0	0	0
Operatori esperti	3	16	0	0	19
Operatori	5	14	0	0	19
<b>TOTALE DIPENDENTI</b>					<b>40</b>

\*Incluso Responsabile del Settore

Nel Settore V sono presenti altresì:

- n. 1 Funzionario ed E.Q. a tempo pieno ed indeterminato sospeso dal servizio;
- n. 1 Operatore esperto in aspettativa (utilizzato al 50% con il V Settore);
- n. 1 Operatore in aspettativa (utilizzato al 50% con il V Settore).

Presso il Settore V sono inoltre utilizzati n. 13 lavoratori ex L.R. n. 31.1016

**SETTORE VI**  
**COMPOSIZIONE PERSONALE DIPENDENTE**  
**Responsabile del Settore: Dr.ssa Serena Agata Grazia SCUDERI**  
(assunta a t. det. e parziale ex art. 110, c. 1, TUEL)

AREA ex art. 12 CCNL F.L. del 16.11. 2022	POSTI COPERTI				TOTALE
	TEMPO INDET.		TEMPO DETERMINATO		
	PIENO	PARZIALE	PIENO	PARZIALE	
Funzionari ed E.Q.	0	0	0	1	1
Istruttori	4	1	0	4	9
Operatori esperti	0	2	0	0	2
Operatori	0	1	0	0	1
<b>TOTALE DIPENDENTI</b>					13

\*Incluso Responsabile del Settore

Nel Settore V sono presenti altresì:

n. 1 Istruttore a tempo pieno ed indeterminato in aspettativa.

**SETTORE VII**  
**COMPOSIZIONE PERSONALE DIPENDENTE**  
**Responsabile *ad interim* del Settore: Dr.ssa Serena Agata Grazia SCUDERI**  
(assunta a t. det. e parziale ex art. 110, c. 1, TUEL)  
(P.O. assegnata con decreto sindacale n. 3 del 05.03.2024)

AREA ex art. 12 CCNL F.L. del 16.11. 2022	POSTI COPERTI				TOTALE
	TEMPO INDET.		TEMPO DETERMINATO		
	PIENO	PARZIALE	PIENO	PARZIALE	
Funzionari ed E.Q.*	0	0	0	0	0
Istruttori	2	0	0	0	2
Operatori esperti	1	4	0	0	5
Operatori	1	0	0	0	1
<b>TOTALE DIPENDENTI</b>					8

\* Escluso il Responsabile *ad interim* del Settore in quanto conteggiato nel Settore VI - *Vigilanza*

**UFFICIO AVVOCATURA CIVICA**  
**COMPOSIZIONE PERSONALE DIPENDENTE**  
**Responsabile : Avv. Rosaria SAFFIOTI**  
dipendente di ruolo a tempo pieno e ind.

AREA ex art. 12 CCNL F.L. del 16.11. 2022	POSTI COPERTI				TOTALE
	TEMPO INDET.		TEMPO DETERMINATO		
	PIENO	PARZIALE	PIENO	PARZIALE	
Funzionari ed E.Q.	1	0	0	0	1
Istruttori	0	0	0	0	0
Operatori esperti	0	1	0	0	1
Operatori	0	0	0	0	0
<b>TOTALE DIPENDENTI</b>					<b>2</b>

\*Incluso Responsabile dell' Ufficio

**2. Parametri obiettivi per l'accertamento della condizione di ente strutturalmente deficitario ai sensi dell'art. 242 dei TUEL):** Il numero dei parametri obiettivi di deficitarietà risultati positivi ( consuntivo 2023) sono quattro, sulla base del numero dei parametri suindicati l'ente è da considerarsi in condizioni strutturalmente deficitarie.

**PARTE II - SITUAZIONE ECONOMICO-FINANZIARIA DELL'ENTE**

**1. Bilancio di previsione finanziario approvato alla data di insediamento**

SI

Con delibera del Consiglio Comunale n° 12 del 19/02/2024

**2. Politica tributaria locale**

**2.1. IMU:** indicare le tre principali aliquote alla data di insediamento:

Aliquote IMU	2024
Aliquota ordinaria	10,60
Abitazione principale	esente
Detrazione abitazione principale	200,00
Altri immobili	10,60
Fabbricati rurali e strumentali	0,10

**2.2. Addizionale Irpef: aliquota massima applicata, fascia di esenzione ed eventuale differenziazione:**

<b>Aliquote addizionale Irpef</b>	<b>2024</b>
Aliquota massima	0,8
Fascia esenzione	
Differenziazione aliquote	NO

**2.3. Prelievi sui rifiuti:**

<b>Prelievi sui Rifiuti</b>	<b>2024</b>
Tipologia di prelievo	Raccolta porta a porta

### 3. Sintesi dei dati finanziari del bilancio dell'ente:

ENTRATE (IN EURO)	Ultimo rendiconto approvato  2023
TITOLO 1 – ENTRATE CORRENTI DI NATURA TRIBUTARIA, CONTRIBUTIVA E PEREQUATIVA	14.948.980,04
TITOLO 2 – TRASFERIMENTI CORRENTI	2.271.757,40
TITOLO 3 – ENTRATE EXTRATRIBUTARIE	5.736.838,46
TITOLO 4 - ENTRATE IN CONTO CAPITALE	4.672.562,93
TITOLO 5 - ENTRATE DA RIDUZIONE DI ATTIVITA' FINANZIARIE	
TITOLO 6 - ACCENSIONE PRESTITI	
TITOLO 7 - ANTICIPAZIONI DA ISTITUTO TESORIERE/CASSIERE	
TITOLO 9 - ENTRATE PER CONTO TERZI E PARTITE DI GIRO	31.828.454,93
<b>TOTALE</b>	<b>59.458.593,76</b>

ENTRATE (IN EURO)	Bilancio di previsione finanziario  2024
Utilizzo avanzo di Amministrazione	1.194.904,56
TITOLO 1 – ENTRATE CORRENTI DI NATURA TRIBUTARIA, CONTRIBUTIVA E PEREQUATIVA	14.444.586,44
TITOLO 2 – TRASFERIMENTI CORRENTI	2.517.645,94
TITOLO 3 – ENTRATE EXTRATRIBUTARIE	4.928.849,49
TITOLO 4 - ENTRATE IN CONTO CAPITALE	15.649.201,75
TITOLO 5 - ENTRATE DA RIDUZIONE DI ATTIVITA' FINANZIARIE	
TITOLO 6 - ACCENSIONE PRESTITI	5.000.000,00
TITOLO 7 - ANTICIPAZIONI DA ISTITUTO TESORIERE/CASSIERE	
TITOLO 9 - ENTRATE PER CONTO TERZI E PARTITE DI GIRO	24.094.000,00
<b>TOTALE</b>	<b>67.829.188,18</b>

<b>SPESE</b> (IN EURO)	<b>Ultimo rendiconto approvato 2023</b>
TITOLO 1 - SPESE CORRENTI	15.316.467,25
TITOLO 2 - SPESE IN CONTO CAPITALE	11.950.995,22
TITOLO 3 - SPESE PER INCREMENTO ATTIVITA' FINANZIARIE	
TITOLO 4 - RIMBORSO PRESTITI	1.611.564,78
TITOLO 5 - CHIUSURA ANTICIPAZIONI RICEVUTE DA ISTITUTO TESORIERE / CASSIERE	
TITOLO 7 - USCITE PER CONTO TERZI E PARTITE DI GIRO	31.828.454,93
<b>TOTALE</b>	<b>60.707.482,18</b>

<b>SPESE</b> (IN EURO)	<b>Bilancio di previsione finanziario 2024</b>
DISAVANZO DI AMMINISTRAZIONE	1.279.494,84
TITOLO 1 - SPESE CORRENTI	20.278.105,14
TITOLO 2 - SPESE IN CONTO CAPITALE	15.684.201,75
TITOLO 3 - SPESE PER INCREMENTO ATTIVITA' FINANZIARIE	
TITOLO 4 - RIMBORSO PRESTITI	1.493.386,45
TITOLO 5 - CHIUSURA ANTICIPAZIONI RICEVUTE DA ISTITUTO TESORIERE / CASSIERE	5.000.000,00
TITOLO 7 - USCITE PER CONTO TERZI E PARTITE DI GIRO	24.094.000,00
<b>TOTALE</b>	<b>67.829.188,18</b>

### 3.1. Equilibrio parte corrente del bilancio assestato alla data del 27/06/2024

## EQUILIBRIO DI PARTE CORRENTE

EQUILIBRIO ECONOMICO-FINANZIARIO		COMPETENZA ANNO 2024	COMPETENZA ANNO 2025	COMPETENZA ANNO 2026
Fondo di cassa all'inizio dell'esercizio		3.856.868,96		
A) Fondo pluriennale vincolato di entrata per spese correnti	(+)	888.521,30		
AA) Recupero disavanzo di amministrazione esercizio precedente	(-)	1.279.494,84	1.279.494,84	1.279.494,84
B) Entrate Titoli 1.00 - 2.00 - 3.00	(+)	22.336.034,24	21.377.962,07	21.377.962,07
<i>di cui per estinzione anticipata di prestiti</i>				
C) Entrate Titolo 4.02.06 - Contributi agli investimenti direttamente destinati al rimborso dei prestiti da amministrazioni pubbliche	(+)			
D) Spese Titolo 1.00 - Spese correnti	(-)	21.611.578,81	18.434.167,26	18.441.388,76
<i>di cui:</i>				
<i>- fondo pluriennale vincolato</i>				
<i>- fondo crediti di dubbia esigibilità</i>		3.541.186,86	3.168.096,86	3.168.096,86
E) Spese Titolo 2.04 - Altri trasferimenti in conto capitale	(-)	1.493.386,45	1.629.299,97	1.622.078,47
F) Spese Titolo 4.00 - Quote di capitale amm.to dei mutui e prestiti obbligazionari	(-)			
<i>di cui per estinzione anticipata di prestiti</i>		-	-	-
<b>G) Somma finale (G=A-AA+B+C-D-E-F)</b>		<b>-</b>	<b>1.159.904,56</b>	<b>35.000,00</b>
<b>ALTRE POSTE DIFFERENZIALI, PER ECCEZIONI PREVISTE DA NORME DI LEGGE, CHE HANNO EFFETTO SULL'EQUILIBRIO EX ARTICOLO 162, COMMA 6, DEL TESTO UNICO DELLE LEGGI SULL'ORDINAMENTO DEGLI ENTI LOCALI</b>				
H) Utilizzo avanzo di amministrazione per spese correnti (**)	(+)		1.194.904,56	-
<i>di cui per estinzione anticipata di prestiti</i>		-		-
I) Entrate di parte capitale destinate a spese correnti in base a specifiche disposizioni di legge	(+)	-	-	-
<i>di cui per estinzione anticipata di prestiti</i>		-	-	-
L) Entrate di parte corrente destinate a spese di investimento in base a specifiche disposizioni di legge	(-)	-	35.000,00	35.000,00
M) Entrate da accensione di prestiti destinate a estinzione anticipata dei prestiti	(+)	-	-	-
<b>EQUILIBRIO DI PARTE CORRENTE (***) O=G+H+I-L+M</b>		<b>-</b>	<b>0,00</b>	<b>0,00</b>
C) Si tratta delle entrate in conto capitale relative ai soli contributi agli investimenti destinati al rimborso prestiti corrispondenti alla voce del piano dei conti finanziario con codifica E.4.02.06.00.000.				
E) Si tratta delle spese del titolo 2 per trasferimenti in conto capitale corrispondenti alla voce del piano dei conti finanziario con codifica U.2.04.00.00.000.				

**Equilibrio parte capitale del bilancio assestato alla data del 27/06/2024**

<b>EQUILIBRIO DI PARTE CAPITALE</b>			
	<b>Bilancio di previsione finanziario 2024</b>	<b>Bilancio di previsione finanziario 2025</b>	<b>Bilancio di previsione finanziario 2026</b>
FPV di entrata parte capitale	4.694.321,81		
R) Entrate Titoli 4.00-5.00-6.00	31.429.711,92	10.608.000,00	7.148.000,00
<b>Totale titoli (IV+V+VI) + FPV di entrata</b>	<b>36.124.033,73</b>	<b>10.608.000,00</b>	<b>7.148.000,00</b>
Spese titolo II spese in conto capitale	36.159.033,73	10.643.000,00	7.183.000,00
FPV di spesa capitale			
<b>Differenza di parte capitale</b>	<b>-35000,00</b>	<b>-35000,00</b>	<b>-35000,00</b>
L) Entrate di parte corrente destinate a spese di investimento in base a specifiche disposizioni di legge e principi contabili	35.000,00	35.000,00	35.000,00
Utilizzo avanzo di amministrazione applicato alla spesa in conto capitale [eventuale]			
<b>SALDO DI PARTE CAPITALE</b>	<b>0,00</b>	<b>0,00</b>	<b>0,00</b>

### 3.2. Risultato di amministrazione ultimo esercizio chiuso

#### Rendiconto dell'esercizio 2023

Fondo cassa al 1° gennaio	(+)	4.939.608,89
Riscossioni	(+)	49.295.428,73
Pagamenti	(-)	50.378.168,66
Fondo cassa al 31 dicembre	(+)	<b>3.856.868,96</b>
Residui attivi	(+)	58.016.821,05
Residui passivi	(-)	23.272.693,99
FPV di parte corrente	(-)	888.521,30
FPV di parte capitale	(-)	4.694.321,81
<b>RISULTATO DI AMMINISTRAZIONE</b>		<b>33.018.152,91</b>

Composizione risultato di amministrazione	2023
Accantonato	54.519.076,43
Vincolato	2.658.737,54
Destinato	98.710,15
Libero	
<b>Totale</b>	<b>57.276.524,12</b>

### 3.3. Fondo di cassa

Il fondo di cassa della tesoreria comunale all'inizio del mandato 27/06/2024 ammonta a € 2.035.720,64, di cui:

Fondi vincolati	€ 9.659.852,27
Anticipazione accordata art. del Tuel per l'esercizio 2024	€ 9.158.284,75
Anticipazione utilizzata al 27/06/2024	€ 0,00
Somme vincolate utilizzate in termini di cassa e non reintegrate al 27/06/2024	€ 7.624.131,63
Saldi dei c/c postali al 27/06/2024	€ 491.358,41

### 3.4. Utilizzo avanzo di amministrazione nel bilancio di previsione:

	2024
Finanziamento debiti fuori bilancio	
Salvaguardia equilibri di bilancio	
Spese correnti non permanenti	
Spese di investimento	
Fondo anticipazioni di liquidità	1.194.904,56
<b>Totale</b>	<b>1.194.904,56</b>

#### 4. Indebitamento:

##### 4.1. Indebitamento dell'ente: indicare le entrate derivanti da accensioni di prestiti al 31 dicembre 2023

	2023
Residuo debito finale	5.406.662,00
Popolazione residente	19.772
Rapporto tra residuo debito e popolazione residente	273,45

##### 4.2. Rispetto del limite di indebitamento. Indicare la percentuale di indebitamento sulle entrate correnti di ciascun anno, ai sensi dell'art. 204 del TUEL

	2019	2020	2021	2022	2023
Incidenza percentuale attuale degli interessi passivi sulle entrate correnti (art. 204 TUEL)	2,72 %	2.02 %	0.75 %	1.15 %	2,7 %

##### 4.3. Anticipazione di tesoreria (art. 222 Tuel)

IMPORTO MASSIMO CONCEDIBILE: € 9.158.284,75

IMPORTO CONCESSO € 9.158.284,75

##### 5.1. Utilizzo strumenti di finanza derivata: L'ente non ha in corso contratti relativi a strumenti derivati

**6. Conto del patrimonio in sintesi.** Indicare i dati relativi all'ultimo rendiconto approvato, ai sensi dell'art. 230 del TUEL.

**Anno 2023**

<b>Attivo</b>	<b>Importo</b>	<b>Passivo</b>	<b>Importo</b>
Immobilizzazioni immateriali	23.314,78	Patrimonio netto	21.662.626,02
Immobilizzazioni materiali	38.196.720,04		
Immobilizzazioni finanziarie	93.519,75		
Rimanenze			
Crediti	29.238.915,41		
Attività finanziarie non immobilizzate		Fondi per rischi ed oneri	36.630.909,69
Disponibilità liquide	3.856.868,96	Debiti	13.115.803,23
Ratei e risconti attivi		Ratei e risconti passivi	
<b>Totale</b>	<b>71.409.338,94</b>	<b>Totale</b>	<b>71.409.338,94</b>

**6.1. Conto economico in sintesi 2023**

<b>A) Proventi della gestione</b>		<b>28.710.830,94</b>
<b>B) Costi della gestione di cui:</b>		<b>20.968.684,41</b>
quote di ammortamento d'esercizio		6.028.278,21
<b>C) Proventi e oneri da aziende speciali e partecipate:</b>		
Utili		
Interessi su capitale di dotazione		
Trasferimenti ad aziende speciali e partecipate (7)		
<b>D.20) Proventi finanziari</b>		<b>1.182.735,70</b>
<b>D.21) Oneri finanziari</b>		<b>597.337,60</b>
<b>E) Proventi ed Oneri straordinari</b>		
<b>Proventi</b>		
	Insussistenze del passivo	
	Sopravvenienze attive	
	Plusvalenze patrimoniali	
<b>Oneri</b>		
	Insussistenze dell'attivo	
	Minusvalenze patrimoniali	
	Accantonamento per svalutazione crediti	
	Oneri straordinari	7.528.024,32
	Imposte	294.169,32
	<b>RISULTATO ECONOMICO DI ESERCIZIO</b>	<b>505.350,99</b>

## 6.2. Riconoscimento debiti fuori bilancio

Indicare i debiti fuori bilancio già riconosciuti alla data di inizio del mandato amministrativo i cui oneri gravano sul bilancio di previsione e su bilanci successivi:

Provvedimento di riconoscimento e oggetto	Importo				
		2023	2024	2025	2026
Ordinanze di assegnazione emesse dal Giudice dell'Esecuzione Delibera C.C. n. 29 del 28/05/2024	€ 57.002,78	57.002,78			
Esecuzione giudicato Sentenza TAR- Sezione staccata di Reggio Calabria n° 597/2022 sul ricorso n° 461/2021. Delibera Commissario Ad Acta con i poteri del C.C. n. 36 del 27/11/2023	€ 455.315,15	€ 455.315,15			
Esecuzione giudicato Sentenza TAR- Sezione staccata di Reggio Calabria N. 660/2022, sul ricorso n° 517/2021. Delibera Commissario Ad Acta con i poteri del C.C. n. 37 del 27/11/2023	€ 237.112,74	€ 237.112,74			
Sentenze e provvedimenti giurisdizionali esecutivi Delibera C.C. n. 29 del 28/05/2024	€ 48.466,96		€ 48.466,96		
Decreto ingiuntivo n. 451/2023 del 19.12.2023. Delibera C.C. n. 30 del 28/05/2024	€ 137.938,37,		€ 76.112,17	€ 17.060,15	€ 17.060,15

## 6.3. Organismi controllati, collegati e partecipati

Si sintetizzano di seguito i dati di riferimento degli organismi controllati, collegati e partecipati.

ORGANISMI PARTECIPATI DAL COMUNE DI GIOIA TAURO COME DEFINITI DAL "REGOLAMENTO PER LA GESTIONE DELLE PARTICIPAZIONI" E DAL "REGOLAMENTO SUI CONTROLLI INTERNI"						
Ragione sociale		Categoria	Titolo di partecipazione	Società in house	Società affidataria di servizio pubblico	% Partecipazione
Asmenet Calabria soc cons. a r.l	02729450797	Società di capitale	Quota di capitale sociale	NO	SI	1,67
Ce.F.R.I.S. Scarl	02060850803	Società di capitali	Quota di capitale sociale	NO	NO	0,08
Gio.Se.Ta. S.p.A. in Liquidazione	02390140800	Società di capitali	Partecipazione azionaria	NO	NO	25,5
Piana Ambiente SpA - in fallimento	02389030798	Società di capitali	Partecipazione azionaria	NO	NO	4,87
Progetto Magna	03179420785	Società di capitali	Quota di capitale sociale	NO	NO	7

Grecia srl – in fallimento						
Promedia Soc. Cons. a r.l in scioglimento	02171040807	Società di capitali	Quota di capitale sociale	NO	NO	1,82
Tauro Ambiente SpA - inattiva	02196190801	Società di capitali	Partecipazione azionaria	NO	NO	49

\*\*\*\*\*

La presente relazione di inizio mandato è redatta ai sensi dell'art. 4bis del decreto legislativo n. 149 del 6 settembre 2011, ai fini della verifica della situazione finanziaria e patrimoniale e della misura dell'indebitamento del Comune di Gioia Tauro

li 26/09/2024

IL SINDACO  
Avv. Simona Scarcella

.....